



ASOCIACIÓN PARA EL DESARROLLO INTEGRAL
BAJO MARTÍN • ANDORRA-SIERRA DE ARCOS

INFORME INTERMEDIO ANUAL
2024



***ASOCIACIÓN PARA EL DESARROLLO INTEGRAL DEL BAJO
MARTIN Y ANDORRA-SIERRA DE ARCOS
(ADIBAMA)***

C.I.F. nº G-44151009

Ronda Pintor Gárate, nº 54
44540 - Albalate del Arzobispo (Teruel)

Tel. 978 812 177

Correo electrónico: adibama@adibama.es

Web: <http://www.adibama.es>



1. Cambios de las condiciones generales que afectan a la ejecución de la EDLL.

Políticas comunitarias:

No se han producido cambios en las condiciones generales de las políticas comunitarias que hayan afectado directamente a la ejecución de la EDLL.

Políticas nacionales:

No se han producido cambios en las condiciones generales de las políticas nacionales que hayan afectado directamente a la ejecución de la EDLL.

Políticas autonómicas:

-Tras el análisis de la ORDEN AGM/303/2023, de 16 de marzo, por la que se desarrollan las bases reguladoras de las subvenciones en materia de mejora de la producción y comercialización de los productos de la apicultura, previstas en el Real Decreto 906/2022, de 25 de octubre, por el que se regula la Intervención Sectorial Apícola en el marco del Plan Estratégico de la Política Agrícola Común, establece en su artículo 6 que las personas beneficiarias de esta línea de ayudas deben ser titulares de explotaciones apícolas, debido a que según la ORDEN AGM/1835/2022 de bases reguladoras de ayudas LEADER, no se permite subvencionar actividades susceptibles de ser subvencionadas por el Departamento de Agricultura, Ganadería y Medioambiente a través de intervenciones de desarrollo rural incluidas en el Plan Estratégico Nacional, se estableció que no se financiarán inversiones en el sector apícola si el solicitante es titular de una explotación apícola con las ayudas LEADER, al ser una actuación cubierta por otra línea de ayudas del Departamento de Agricultura, Ganadería y Medioambiente, de cara a garantizar una correcta complementariedad entre diferentes líneas de ayudas.

-Se publicó el 14 de octubre de 2024 en el Boletín Oficial de Aragón el anuncio de la Red Aragonesa de Desarrollo Rural, relativo a la Convocatoria 2025 de ayudas LEADER para la realización de operaciones de terceros conforme a las estrategias de desarrollo local LEADER 2023-2027 en Aragón.

-A través de la circular número 30 del 27 de agosto el Organismo Intermedio, a propuesta del Gobierno de Aragón, convocó a los Grupos a reunión por videoconferencia para dar las instrucciones necesarias para la modificación de las estrategias como consecuencia de las orientaciones de la Comisión por la afección al indicador de resultado LEADER R1, e instrucciones relativas al tratamiento del indicador número R41, dando de plazo hasta el 20 de septiembre de 2024 para la comprobación de las adaptaciones propuestas.

Políticas locales:

No ha habido modificaciones en cuanto a políticas locales en el territorio de ADIBAMA que hayan afectado a la ejecución de la estrategia. El grupo ha colaborado en el ejercicio 2024 con iniciativas de las Entidades Locales relativas al desarrollo del territorio de las comarcas de Bajo Martín y Andorra-Sierra de Arcos.

2. Evolución de la EDLL en relación con los objetivos establecidos, en base a los indicadores de resultado.

La ejecución de la EDLL 2023-2027 durante el ejercicio 2024 ha tenido como referencia el cumplimiento de los objetivos establecidos en la misma.

El BOA de s1 de diciembre de 2023 convocó las ayudas para la realización de operaciones de terceros, cuyo texto completo se ha expuesto al público en <https://aragonrural.org/wp-content/uploads/2023/12/CONVOCATORIA-AYUDAS-LEADER-2024.pdf> Posteriormente se publicaron correcciones de errores con fechas de 28-12-2023, 17-01-2024, 5-02-2024, 8-02-2024 y 28-02-2024.

Siguiendo con los objetivos establecidos en la EDLL, desde el grupo ADIBAMA se han llevado a cabo las gestiones administrativas necesarias para la tramitación de dichas ayudas LEADER, siguiendo el Manual de Procedimiento Leader 2023-2027 (<https://aragonrural.org/wp-content/uploads/2024/04/MANUAL-DE-PROCEDIMIENTO-Y-PLAN-DE-CONTROLES.pdf>).

Así mismo, se han llevado a cabo distintas acciones de animación en el territorio, siguiendo lo previsto en la EDLL 2023-2027, tendentes a dar a conocer entre los diversos colectivos, entidades e instituciones de estas comarcas la propia EDLL y la convocatoria de ayudas, con especial dedicación a las microempresas locales, que son los beneficiarios preferentes de estas ayudas. Se ha procurado comunicación directa con todo el tejido empresarial, a través de la asociación empresarial y con los técnicos de las Administraciones Locales mediante presentaciones directas, circulares de correo electrónico y redes sociales para informar acerca de la convocatoria y de las condiciones de las ayudas LEADER.

Por otro lado, se ha renovado y actualizado la página web de ADIBAMA www.adibama.es haciéndola más atractiva, más operativa y mejor adaptada a las necesidades informativas en relación al programa LEADER, siempre sobre la base de máxima transparencia. Esta es una línea permanente de información de la evolución de la EDLL, ya que está siempre actualizada y con toda la información disponible para los potenciales promotores y para la población en general.

INDICADORES RELATIVOS A LAS REALIZACIONES Y LOS RESULTADOS QUE PERMITEN LA EVALUACIÓN.

La AGM/219/2023, de 21 de febrero, establecen las normas para elaborar las EDLL aplicables en Aragón en el periodo 2023-2027 plantea que las estrategias deberán incluir un sistema de **indicadores de resultado comunes** cuantificados con metas, y también **indicadores de resultado adicionales** que faciliten su seguimiento y evaluación. Para el seguimiento y evaluación de la EDLL 2023-2027 de ADIBAMA se tomarán como referencia estos indicadores, diferenciados por ámbito de programación y cuantificados en metas a la finalización del programa, cuyo valor meta y su aplicación a los resultados del ejercicio 2024 se sintetizan en los cuadros siguientes:

INDICADORES DE RESULTADO COMUNES:

| ÁMBITO DE PROGRAMACIÓN | INDICADOR RESULTADO | VALOR META 2028 | INDICADORES RESULTADO REGIONALES | VALOR META 2028 (Nº de expedientes) | RESULTADO 2024 (Nº de expedientes aprobados) |
|---|--|---|---|-------------------------------------|--|
| 1. Desarrollo de la Economía Rural | R39: Desarrollo de la Economía Rural | Número de empresas beneficiarias: 50 | R1.1A: Ayudas para la inversión en transformación y comercialización del sector agroalimentario | 10 | 6 |
| | | | R1.2A: Ayudas para la inversión en sector forestal | 0 | 0 |
| | | | R1.3A: Ayudas para la inversión en otros sectores | 49 | 26 |
| 2. Conservar y proteger el medio ambiente y el clima y promover la eficiencia de los recursos | R27: Resultados en materia de medio ambiente y clima a través de inversiones en el medio rural | Número de operaciones que contribuyen a los objetivos de sostenibilidad medioambiental: 12 | R2.1A Eficiencia Energética | 8 | 3 |
| | | | R2.2A: Biodiversidad | 2 | 0 |
| | | | R2.3A: Cambio Climático | 2 | 0 |
| 3. Promover las infraestructuras y servicios públicos, mejorar el capital social y fomentar inclusión social. | R41: Conexión de la Europa Rural | Población que se beneficia de mejoras relevantes de acceso a servicios e infraestructuras: 15.817 | R3.1A: Promoción de la inclusión social | 5 | 0 |
| | | | R3.2A: Infraestructura social | 6 | 6 |
| | | | R3.3A: Servicios sociales | 6 | 0 |
| | | | R3.4A: Igualdad de género | 2 | 0 |
| | | | R3.5A: Gobernanza y Capital Social | 2 | 0 |
| 4. Conocimiento | | | R4.1A: Transferencia de conocimiento en medioambientales y/o climáticos. | 3 | 0 |
| | | | R4.2A Transferencia de conocimiento en temas no medioambientales | 6 | 0 |
| | | | R4.3A: Alimentación saludable y reducción de desperdicio de alimentos. | 6 | 1 |

INDICADORES DE RESULTADO ADICIONALES:

| INDICADORES RESULTADO ADICIONALES | DESCRIPCIÓN | Valor META 2028 | RESULTADO 2024 |
|---|---|-----------------|----------------|
| R1: Mejora de resultados mediante conocimiento e innovación | Número de personas (físicas) que se benefician de la formación e intercambio de conocimientos en operaciones con un presupuesto principal de formación. | 550 | 0 |
| R10: Organización de la cadena de suministro | N.º de explotaciones agrarias que participan en agrupaciones de productores, organizaciones de productores (OP) y asociaciones de organizaciones de productores (AOP) | 1 | 0 |
| R15: Energía renovable | Capacidad anual instalada de una tecnología de energía renovable medida en megavatios producidos a través de inversiones subvencionadas | 90 | 20 |
| R18: Ayudas para la inversión destinadas al sector forestal | Euros de inversión para mejorar el rendimiento del sector forestal obtenida mediante la suma de los costes elegibles totales de las operaciones subvencionadas | 0 | 0 |
| R28: Resultados medioambientales y climáticos a través del conocimiento y la innovación | N.º de personas que se benefician de la formación y el intercambio de conocimientos y relacionados con los resultados medioambientales y climáticos | 160 | 0 |
| R37: Crecimiento y empleo en las zonas rurales | N.º de empleos creados en equivalente a tiempo completo (ETC) | 55 | 10 |
| R40: Transición inteligente economía rural | N.º de estrategias de «pueblos inteligentes» subvencionadas | 0 | 0 |
| R42: Promoción de la inclusión social | N.º de personas participantes en proyectos de inclusión social subvencionados | 140 | 0 |
| R4.4A: Inversiones en TIC | N. de expedientes | 5 | 2 |

3. Proyectos aprobados y ejecutados por ámbitos de programación, línea de ayuda y tipo de operación.

3.1. Ejecución relativa a la realización de operaciones con terceros.

DISTRIBUCIÓN PRESUPUESTARIA POR TIPOS DE OPERACIONES, según la convocatoria:

- ✓ Gasto público en Inversiones productivas: 265.708 €
- ✓ Gasto público Emprende Rural Leader: 30.000 €
- ✓ Gasto público en Inversiones no productivas: 125.138 €
- ✓ Gasto público Cooperación entre particulares: 22.000 €

AYUDAS APROBADAS:

En el ejercicio 2024, coincidente con la convocatoria de ayuda Leader 2024, se han llevado a cabo dos procedimientos de selección de proyectos:

- En las Juntas Directivas de 9, 16 y 22 de mayo de 2024 se aprobaron las propuestas de subvención correspondiente al **primer proceso selectivo de la convocatoria 2024**. Se asignaron fondos a ocho proyectos productivos, uno emprende rural Leader, cinco no productivos y uno de cooperación entre particulares. La resolución de la Presidenta del grupo de acción local fue de fecha 04/07/2024, y así fue notificado a los promotores beneficiarios.
- La Junta Directiva de ADIBAMA de 12 de diciembre de 2024 aprobó la propuesta de subvención correspondiente al **segundo tramo**. Se asignó fondos a 13 proyectos productivos y a 4 no productivos, declarando 7 como desfavorables por insuficiencia presupuestaria. Al finalizar este año todavía no se había resuelto definitivamente esta propuesta de subvención, pendiente del control del Órgano Intermedio.

En la convocatoria 2024 se han aprobado los siguientes proyectos:

| | 1º tramo | 2º tramo | Total |
|---|-----------------|-----------------|--------------|
| Número total de proyectos aprobados | 14 * | 17 | 31 |
| Número de proyectos productivos aprobados | 7 * | 13 | 20 |
| Proyectos creación nuevas empresas | 2 * | 1 | 3 |
| Proyectos agroalimentarios aprobados | 4 ** | 4 | 8 |

* No se incluye el expediente de corte, porque luego renunciará y se incorporará en el 2º tramo.

** Con posterioridad habrá una renuncia.

LISTADO DE AYUDAS APROBADAS EN EL PRIMER TRAMO:

Proyectos productivos:

| Nº EXP. | PROMOTOR | Subvención | Acumulado |
|----------------|------------------------------------|------------|-------------------|
| 2024.09.21.013 | Exportadora Turolense, S.L. | 54.063,60 | 54.063,60 |
| 2024.09.21.011 | Helados Ziart, S.L. | 3.144,00 | 57.207,60 |
| 2024.09.21.014 | Sdad. Cooperativa San Blas | 30.600,00 | 87.807,60 |
| 2024.09.21.025 | Edelweis Benedicto Alconchel | 9.980,80 | 97.788,40 |
| 2024.09.21.029 | Angel José Artal Tomás | 44.775,00 | 142.563,40 |
| 2024.09.21.015 | Yasmina Lafaja Guiral | 3.159,27 | 145.722,67 |
| 2024.09.21.031 | Actividades y Servicios MOLA, S.L. | 9.720,38 | 155.443,05 |
| 2024.09.21.002 | Jesús Villanueva Lázaro | 4.556,78 | 159,999,83 |

Emprende Rural Leader:

| Nº EXP. | PROMOTOR | Puntos obtenidos | Municipio ubicación del proyecto | AYUDA en euros | Acumulado |
|----------------|--------------------|------------------|----------------------------------|----------------|------------------|
| 2024.09.01.001 | Iván Campo Pascual | 10 | La Puebla de Híjar | 15.000,00 | 15.000,00 |

No productivos:

| Nº EXP. | PROMOTOR | INVERSIÓN | Puntos obtenidos | % ayuda | AYUDA en euros | Acumulado |
|----------------|-------------------------------|-----------|------------------|---------|----------------|------------------|
| 2024.09.22.011 | Ayuntamiento de Ejulve | 12.890,39 | 11 | 80 % | 10.312,31 | 10.312,31 |
| 2024.09.22.009 | Ayuntamiento de Vinaceite | 40.088,09 | 7 | 62,36 % | 24.998,93 | 35.311,24 |
| 2024.09.22.002 | Ayuntamiento de Urrea de Gaén | 25.819,27 | 7 | 80 % | 20.655,42 | 55.966,66 |
| 2024.09.22.001 | Asociación CAELUM | 10.051,22 | 6 | 80 % | 8.040,98 | 64.007,64 |
| 2024.09.22.005 | Ayuntamiento de Estercuel | 34.436,44 | 5 | 31,92 % | 10.992,11 | 74.999,75 |

Cooperación entre particulares:

| Nº EXP. | PROMOTORES | INVERSIÓN | Puntos obtenidos | % ayuda | AYUDA en euros | Acumulado |
|----------------|---|-----------|------------------|---------|----------------|------------------|
| 2024.09.23.001 | Ayuntamiento de Andorra, Comarca Andorra-Sª Arcos y Comarca Bajo Martín | 13.538,22 | 8 | 80 % | 10.830,58 | 10.830,58 |

LISTADO DE AYUDAS APROBADAS EN EL SEGUNDO TRAMO:

Proyectos productivos:

| Nº EXP. | PROMOTOR | Puntos obtenidos | Inversión elegible | % de ayuda | AYUDA en euros | Acumulado |
|----------------|--------------------------------|------------------|--------------------|------------|----------------|-------------------|
| 2024.09.21.002 | Jesús Villanueva Lázaro | 9 | 48.168,87 | 39 | 18.785,86 | 18.785,86 |
| 2024.09.21.035 | Ayuntamiento de Ejulve | 8 | 19.895,50 | 43 | 8.555,07 | 27.340,93 |
| 2024.09.21.006 | María Gonzalez Suazo | 8 | 8.125,45 | 38 | 3.087,67 | 30.428,60 |
| 2024.09.21.003 | Jéssica Lobo López | 8 | 27.896,81 | 38 | 10.600,79 | 41.029,39 |
| 2024.09.21.008 | Sergio Sanz Izquierdo | 8 | 9.000,00 | 38 | 3.420,00 | 44.449,39 |
| 2024.09.21.001 | Talleres Pérez Carbonell | 7 | 237.956,82 | 25,21 | 59.988,91 | 104.438,30 |
| 2024.09.21.016 | Angel Esteban Ferrer | 7 | 15.466,00 | 37 | 5.722,42 | 110.160,72 |
| 2024.09.21.019 | Amparo Serrano Biel | 7 | 12.236,00 | 37 | 4.527,32 | 114.688,04 |
| 2024.09.21.026 | Inmaculada Maurel Elhombre | 7 | 5.082,67 | 37 | 1.880,59 | 116.568,63 |
| 2024.09.21.007 | Talleres Venta del Barro, S.L. | 6 | 6.450,00 | 36 | 2.322,00 | 118.890,63 |
| 2024.09.21.012 | Alexis David Fernandez Valle | 6 | 12.750,00 | 36 | 4.590,00 | 123.480,63 |
| 2024.09.21.039 | José Angel Guimera Maurel | 5 | 5.949,37 | 35 | 2.082,28 | 125.562,91 |
| 2024.09.21.009 | Talleres Balfagón, S.L. | 5 | 110.010,00 | 35 | 14.048,28 | 139.611,19 |

Proyectos no productivos:

| Nº EXP. | PROMOTOR | INVERSIÓN | Puntos obtenidos | % ayuda | AYUDA en euros | Acumulado |
|----------------|--|-----------|------------------|---------|----------------|------------------|
| 2024.09.22.015 | Ayuntamiento de Albalate del Arzobispo | 35.707,82 | 8 | 70,01 % | 24.999,04 | 24.999,04 |
| 2024.09.22.013 | Asociación CAELUM | 10.336,84 | 5 | 75 % | 7.752,63 | 32.751,67 |
| 2024.09.22.014 | Ayuntamiento de Urrea de Gaén | 5.360,06 | 4 | 70 % | 3.752,04 | 36.503,71 |
| 2024.09.22.012 | Ayuntamiento de Oliete | 50.929,90 | 3 | 26,77 % | 13.633,93 | 50.137,64 |

INDICADORES DE EMPLEO CREADO (1º y 2º tramo):

| | |
|--------------------------------------|----|
| Nº Proyectos con creación de empleo: | 9 |
| Nº Empleos nuevos creados total: | 10 |
| Nº Empleos creados para mujeres: | 5 |
| Nº Empleos creados para hombres: | 5 |
| Nº proyectos de autoempleo: | 3 |

Los datos correspondientes al empleo creado han sido verificados documentalmente y se corresponden con empleos a tiempo completo, es decir, puestos de trabajo a jornada completa en cómputo anual (UTA). El número de empleos realmente creados puede ser superior, dado que la contabilidad de este indicador es siempre muy conservadora, ya que se trata de un requisito a cumplir por parte del promotor y éste aplica criterios de seguridad que no pongan en riesgo la subvención. Especial interés poseen los 3 proyectos de autoempleo subvencionados, ya que el apoyo al emprendimiento es un objetivo prioritario para la Estrategia de Desarrollo de las comarcas de Andorra-Sierra de Arcos y Bajo Martín.

SUBVENCIÓN CERTIFICADA:

En octubre de 2024 se realizó la certificación de expedientes de ayudas a terceros, con un importe total de 46.140,98 euros de ayuda, en los tres proyectos siguientes:

PROYECTOS PRODUCTIVOS

| Nº EXP. | PROMOTOR | PROYECTO | INVERSIÓN APROBADA | INVERSIÓN JUSTIFICADA | % AYUDA | AYUDA | LIBERACIÓN |
|----------------|---|-----------------------------|--------------------|-----------------------|---------|-----------|------------|
| 2024.09.21.014 | Sdad Cooperativa Arag. del Campo San Blas | MODERNIZACION DE MAQUINARIA | 68.000,00 | 68.000,00 | 45% | 30.600,00 | |

PROYECTOS NO PRODUCTIVOS

| Nº EXP. | PROMOTOR | PROYECTO | INVERSIÓN APROBADA | INVERSIÓN JUSTIFICADA | % AYUDA | AYUDA | LIBERACIÓN |
|----------------|-------------------|--|--------------------|-----------------------|---------|----------|------------|
| 2024.09.22.001 | Asociación CAELUM | ADQUISICION DE MATERIAL PARA OBSERVACIONES Y EVENTOS DE ASTRONOMIA | 10.051,22 | 10.051,22 | 80% | 8.040,98 | 0,00 |

PROYECTOS EMPRENDE RURAL

| Nº EXP. | PROMOTOR | PROYECTO | INVERSIÓN APROBADA | AYUDA Aprobada | AYUDA | OBSERVACIONES |
|----------------|--------------------|------------------|--------------------|----------------|-----------------|---------------|
| 2024.09.01.001 | Iván Campo Pascual | ZAFAN AUTOMOCION | 30.480,71 | 15.000,00 | 7.500,00 | Primer pago |

3.2. Ejecución relativa a la realización de proyectos de cooperación entre grupos.

En el ejercicio 2024 ADIBAMA ha abierto los siguientes expedientes en calidad de grupo cooperante:

| Nº Expediente | Título | Grupo coordinador | Situación | Ayuda EDLI |
|----------------|---|------------------------|-----------|------------|
| 2024.08.03.001 | TURISMO ORNITOLOGICO Y ECOTURISMO DE AR | ADRI JILOCA GALLOCANTA | Enviado | 8.729,39 |
| 2024.07.03.001 | JOVENES DINAMIZADORES RURALES | CEDEMAR | Aprobado | 28.571,43 |
| 2024.02.03.001 | PON ARAGON EN TU MESA | ADEFO CINCO VILLAS | Aprobado | 33.329,91 |

Con fecha de noviembre de 2024 el grupo ADIBAMA realizó dos certificaciones parciales en los dos expedientes aprobados:

| Nº Expediente | Título | Importe de la certificación |
|----------------|-------------------------------|-----------------------------|
| 2024.07.03.001 | JOVENES DINAMIZADORES RURALES | 2.926,20 |
| 2024.02.03.001 | PON ARAGON EN TU MESA | 2.214,11 |

Las actividades realizadas en el marco de estos dos proyectos de cooperación aprobados se han centrado en acciones comunes, sin que se hayan desarrollado otras de carácter individual, dado que en ambos casos nos encontramos en una fase incipiente de ejecución del proyecto. Desde ADIBAMA, como grupo cooperante, nos hemos centrado principalmente en ambos casos en:

- la actualización de las páginas web: proyectos de La Era Rural y productores agroalimentarios;
- participación en la promoción de los proyectos a través de redes sociales;
- contactos e información a usuarios de nuestro territorio en ambos proyectos: jóvenes y productores agroalimentarios respectivamente;
- en el caso de Jóvenes Dinamizadores Rurales colaboran estrechamente las técnicas de juventud de ambas Comarcas.

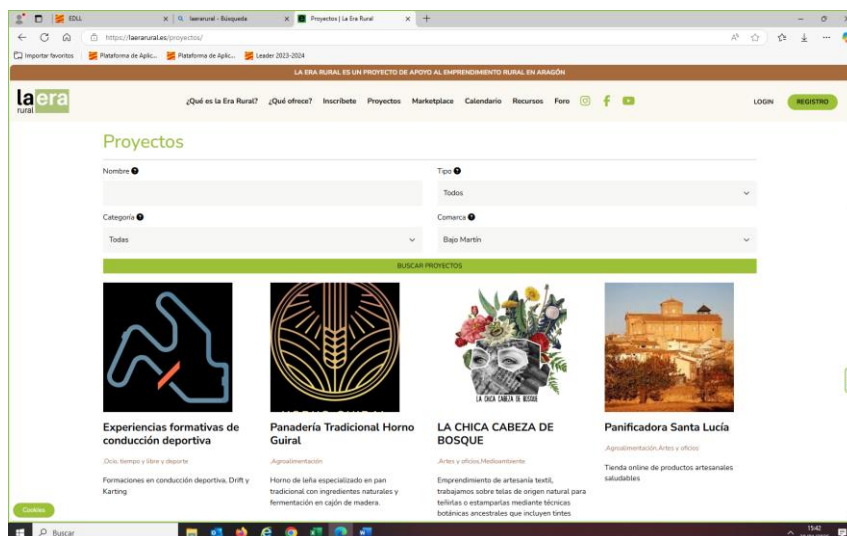

3.3. Ejecución relativa a los gastos de explotación y animación.

La distribución del presupuesto aprobado en el expediente 2024.09.4.001 y el gasto justificado a LEADER en ese mismo expediente correspondiente a la convocatoria de gastos de explotación y animación 2024 es el siguiente:

| Concepto de gasto | Presupuesto (diciembre 2023) | Presupuesto (modificación octubre 2024) | 1ª certificación parcial | 2ª certificación | Total justificado |
|------------------------|------------------------------|---|--------------------------|------------------|-------------------|
| Personal | 105.921 | 99.694,74 | 63.077,62 | 36.614,98 | 99.692,60 |
| Gasto corriente | 7.400 | 11.355,90 | 4.985,92 | 6.012,06 | 10.997,98 |
| Equipamiento | 1.000 | 1.420,93 | 999,54 | 421,39 | 1.420,93 |
| Órganos de dirección | 600 | 784,16 | 0 | 806,52 | 806,52 |
| Formación | 500,00 | 0,00 | 0 | 0 | 0 |
| Asistencia técnica | 8.500,00 | 8.500,00 | 8.500 | 0 | 8.500,00 |
| Promoción y desarrollo | 1.079 | 3.244,27 | 979,00 | 2.265,27 | 3.244,27 |
| TOTAL | 125.000 | 125.000 | 78.542,08 | 46.120,22 | 124.662,30 |

En el capítulo de órganos de dirección van 22,36 € con cargo a recursos propios, por lo que la cantidad elegible para Leader ha sido de **124.639,94 euros** (de noviembre 2023 a octubre 2024).

Los fondos financiadores para la totalidad de los **gastos de explotación y animación** del grupo ADIBAMA correspondientes a este ejercicio 2024 provienen de tres fuentes de financiación:

- ✓ Convocatoria 2024 para gastos de explotación y animación LEADER, que se corresponde con el cuadro anterior
- ✓ Diputación Provincial de Teruel: aporta 20.000 euros anuales
- ✓ Recursos propios del grupo: otros gastos no subvencionables.

El equipo técnico de ADIBAMA ha estado compuesto por:

- ✓ Gerente D. José Vicente Querol Monterde
- ✓ Técnico D^a Olivia Monzón Gómez
- ✓ Administrativo: D^a Beatriz Serrano Larrodé

4. Ejecución financiera por ámbitos de programación, diferenciando las cuantías: comprometidas, certificadas y pagadas.

En el ejercicio 2024 se ha comprometido la totalidad del presupuesto disponible para operaciones con terceros, con proyectos aprobados en todos los ámbitos de programación (excepto en “conocimiento”) y tipos de operación. Véase cuadro de situación a 31/12/2024 (extraído de la plataforma web):

| | AMBITO DE PROGRAMACIÓN | PREVISTO | COMPROMETIDO | EJECUTADO CERTIFICACIÓN FINAL | EJECUTADO TOTAL | PAGADO | % COMPROMETIDO | EJECUTADO | REINTEGRO |
|---|--|--------------|--------------|-------------------------------------|--------------------|-----------|-------------------|-----------|-----------|
| 1 | Desarrollo de la economía rural | 896.435,00 | 450.518,64 | 30.600,00 | 38.100,00 | 0,00 | 50,26 | 3,41 | 0,00 |
| 2 | Conservar y proteger el medio ambiente y el clima promover la eficiencia de los recursos | 273.470,00 | 45.654,46 | 0,00 | 0,00 | 0,00 | 16,69 | 0,00 | 0,00 |
| 3 | Promover las infraestructuras y servicios públicos, mejorar el capital social y fomentar la inclusión social | 297.943,00 | 65.849,00 | 8.040,98 | 8.040,98 | 0,00 | 22,10 | 2,70 | 0,00 |
| 4 | Conocimiento e innovación | 22.552,20 | | 0,00 | 0,00 | 0,00 | 0,00 | 0,00 | 0,00 |
| 5 | Gastos de explotación y animación | 604.036,73 | 125.000,00 | 124.639,94 | 124.639,94 | 78.542,08 | 20,6 | 20,6 | 0,00 |
| | TOTAL | 2.094.436,93 | 687.022,10 | 163.280,92 | 170.780,92 | 78.542,08 | | | 0,00 |

5. Descripción de las modificaciones de la EDLL planteadas durante el año o previstas.

Durante el ejercicio 2024 no se han planteado modificaciones de la EDLL que puedan ser reseñables. No obstante, en lo relativo a operaciones con terceros, se ha llevado a cabo una actualización de los criterios de selección de proyectos previstos para la convocatoria 2025. Los cambios realizados no afectan sustancialmente a los publicados para la convocatoria 2024, fundamentalmente se trata de mejoras en la redacción o en clarificaciones de los criterios anteriores.

En la medida de gastos de explotación y animación se realizó una modificación presupuestaria en la convocatoria 2024 dirigida a ajustar el importe justificable entre conceptos, sin por ello afectar al presupuesto total aprobado.

6. Acciones de seguimiento y evaluación llevadas a cabo y resultados.

Anualmente se evalúan los indicadores de seguimiento de la EDLL, y se presentan en la Asamblea anual del grupo, lo que permite valorar la situación socioeconómica de estas comarcas y hacer seguimiento de la evolución de la EDLL de ADIBAMA. Dicha asamblea tuvo lugar el 20/06/2024. No obstante, en este ejercicio todavía no se pudo hacer un análisis con la perspectiva suficiente, dado que la EDLL estaba en fase muy inicial.

Por otro lado, el equipo técnico y la Junta Directiva de ADIBAMA, ésta como órgano de dirección del Grupo, efectúan un seguimiento más pormenorizado en el marco de cada convocatoria. En este ejercicio ha habido una respuesta muy positiva a la convocatoria de ayudas LEADER, con un elevado número de solicitudes, sobre todo en el primer tramo, probablemente motivado porque no hubo convocatoria en 2023. De hecho, se ha comprometido la totalidad del presupuesto disponible.

Otro indicador a tener en cuenta es la capacidad de movilización de inversión que presenta la EDLL. Se ha calculado para este ejercicio una capacidad de movilización de inversión privada del 3,0 para estas comarcas de Bajo Martín y Andorra-Sierra de Arcos.

La evaluación de la EDLL tiene como referencia los indicadores de resultado comunes y los indicadores de resultado adicionales, fundamentales para llevar a cabo la necesaria evaluación y seguimiento del programa, como se ha visto anteriormente, en el capítulo 2.

7. Descripción de los problemas que se hayan planteado en la gestión, y medidas que se han adoptado para solucionarlos.

La gestión de la EDL LEADER no ha sufrido problemas dignos de resaltar en el ejercicio 2024. Los plazos en la gestión administrativa se han cumplido según lo establecido en el convenio con el Organismo Intermedio y DGA, así como en la convocatoria. Únicamente, cabe destacar que la aplicación informática puede ser mejorada en algunos aspectos, particularmente en lo referente a aportar informes sectoriales y estadísticos sobre la propia ejecución del programa.

8. Acciones de animación llevadas a cabo.

8.1. Animación y publicidad del programa LEADER.

Tal como se programó en el documento de la EDLL, se han llevado a cabo distintas acciones de publicidad y de animación, según lo previsto a lo largo del ejercicio.

Se han mantenido informados tanto a los miembros de la Asamblea General de ADIBAMA como a potenciales promotores y actores locales que habían intervenido en el proceso de participativo de elaboración de la EDLL.



Asamblea General Ordinaria de ADIBAMA 20/06/2024

Se han enviado circulares a una amplia base de datos disponible en el Grupo en la cual están incluidas la totalidad de las empresas y entidades de las comarcas de Bajo Martín y Andorra-Sierra de Arcos. Además de la **página web** de ADIBAMA www.adibama.es, las **redes sociales** (Facebook e Instagram), un medio que ha demostrado ser cada vez más eficaz en el ámbito de intervención del grupo, han sido un soporte fundamental para mantener actualizada dicha información. La nueva página web del grupo, diseñada ya en el 2023, ha supuesto un eficaz instrumento tanto de divulgación de LEADER 2023-2027 como de ejercicio de transparencia hacia la ciudadanía.

En la convocatoria 2024, al igual que la 2025 a final de año, sus correspondientes fechas de solicitud y los procesos de selección fueron divulgados y publicitados, tanto on line como de forma presencial en varias sesiones informativas.



Nuevo display

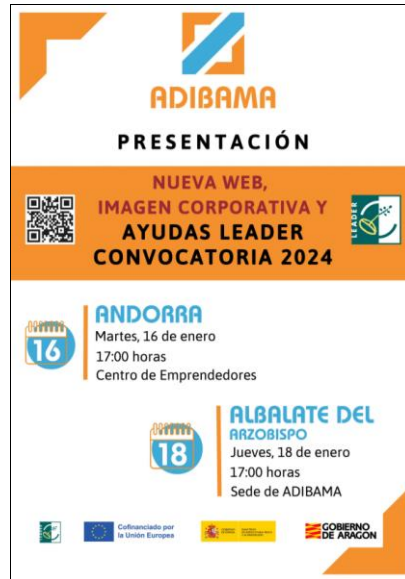

Cartelería



Sesión informativa sobre la convocatoria Leader 2024. Andorra, 16 de enero de 2024.

Aparte de estas acciones genéricas de publicidad, se ha mantenido una especial actividad informativa con los medios de comunicación (periódicos La Comarca y Diario de Teruel), con los técnicos y agentes de desarrollo local de ambas Comarcas, con los ayuntamientos y con la asociación empresarial de Andorra-Sierra de Arcos y Bajo Martín.

La animación del programa LEADER se completa con la información directa por parte del equipo técnico a los posibles promotores cuyo ámbito de actuación se sitúa en las comarcas de Bajo Martín y Andorra-Sierra de Arcos. La información ha sido clara, directa y adaptada a las características de cada promotor y de cada proyecto, partiendo del conocimiento exhaustivo del territorio y de su tejido empresarial.

8.2. Otras acciones de animación del territorio.

Como complemento a la EDLL se ha implementado un *Programa de ayudas propias de ADIBAMA 2024*. El objetivo es apoyar pequeños proyectos de terceras entidades, públicas o privadas sin ánimo de lucro, que vayan dirigidos específicamente a dinamizar el territorio de actuación de ADIBAMA, pudiendo ser actividades o propuestas de ámbito económico, social, cultural, de naturaleza, de promoción del patrimonio, etc. Las ayudas concedidas, con un máximo de 500 euros por proyecto y con cargo a recursos propios del grupo, han ido dirigidas a fundamentalmente a pequeñas asociaciones locales y a proyectos de dinamización turística y cultural.

Por otro lado, desde ADIBAMA se ha colaborado también con otras entidades en acciones dirigidas a dinamizar el territorio, ya sean de ámbito comarcal, regional y nacional, buscando sinergias con la EDLL en tanto que compartimos como objetivo el desarrollo de nuestros pueblos y el bienestar de su población. Cabe resaltar las siguientes entidades y/o proyectos:

- Mercado Local y Agroecológico norte Teruel.
- Convenio de Transición Justa para las zonas mineras (MITECO).
- Caja Rural de Teruel (convenio de colaboración).
- Diputación Provincial de Teruel: Plan Estratégico de Desarrollo Territorial de Teruel
- Agrupación de Entidades para el Desarrollo de la Provincia de Teruel
- Diputación Provincial de Teruel: programa Be.Cultour
- Centro de Innovación Territorial de la Provincia de Teruel
- Asociación de Marca de Calidad Territorial Europea
- Fundación Aragón Emprende
- ECODES: acciones formativas sobre comunidades energéticas
- IAF: Acelera Pyme.
- Ayuntamiento de Albalate del Arzobispo: organización del mercadillo navideño 2024
- Gobierno de Aragón, Ayudas del Fondo de Cohesión Territorial para entidades sin ánimo de lucro: actividades sobre astroturismo “Entre el cielo y la tierra”.



Castelhou, 30-09-2024.

9. Las medidas adoptadas para dar publicidad a la EDLL.

La animación y la publicidad de la EDLL se han llevado a cabo de forma conjunta. Como acciones y medidas publicitarias propiamente dichas cabe mencionar las siguientes:

- **Circulares por correo electrónico.** A partir de nuestras propias bases de datos: empresarios y empresas de la zona (más de 250 destinatarios), ayuntamientos, asociaciones y entidades socias de ADIBAMA (48 direcciones de organismos y entidades locales), técnicos comarcales, gestorías, bancos, etc.

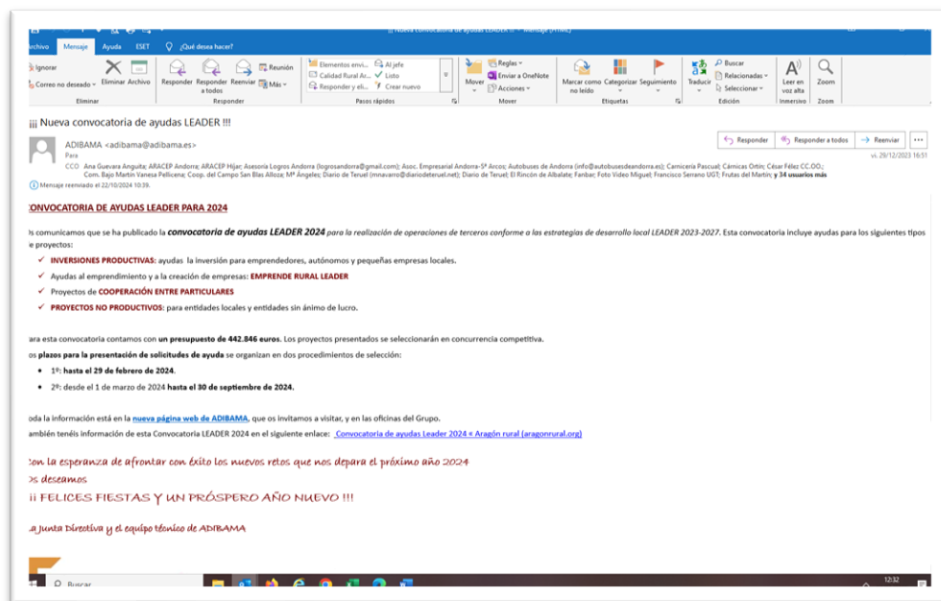

- **La página web de ADIBAMA,** como referencia permanente de la EDLL, contiene actualizada toda la información sobre la convocatoria Leader.

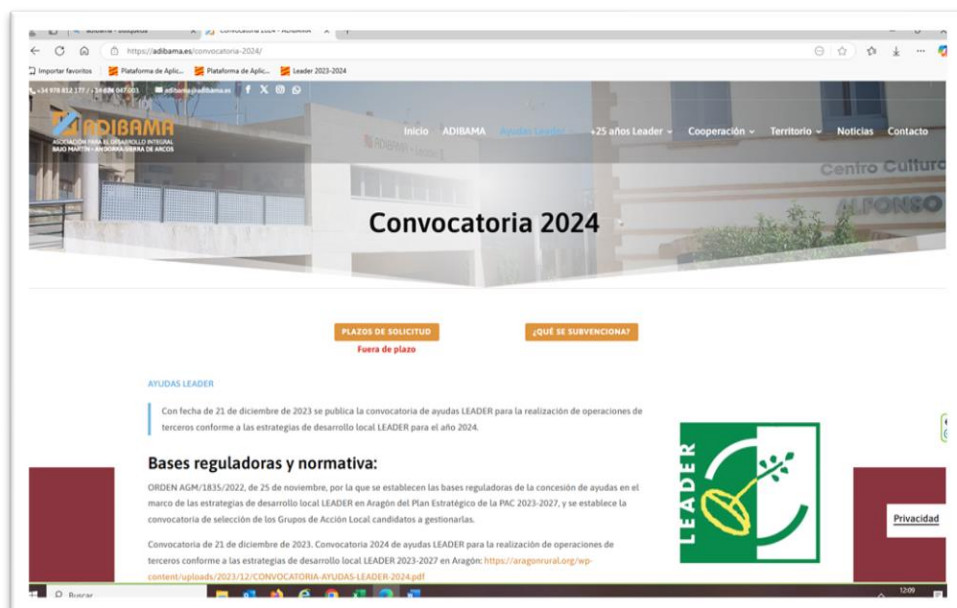

- Redes sociales de ADIBAMA (Facebook, Twitter, Instagram).

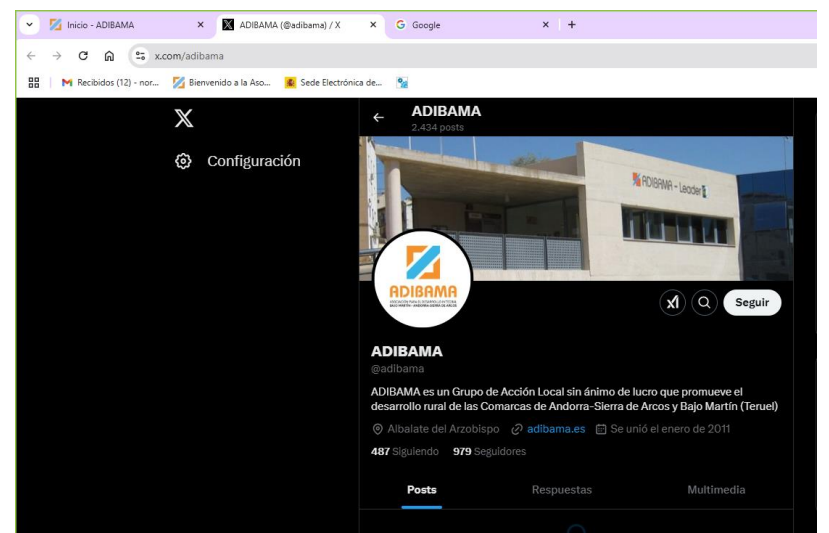
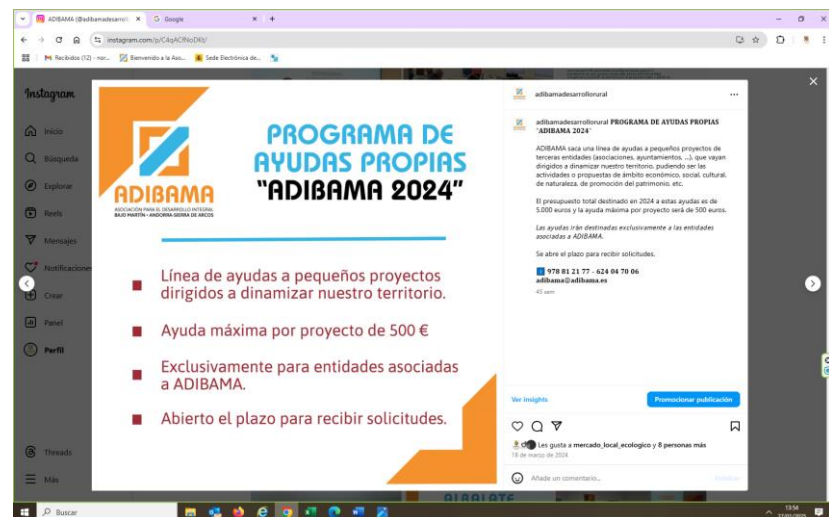
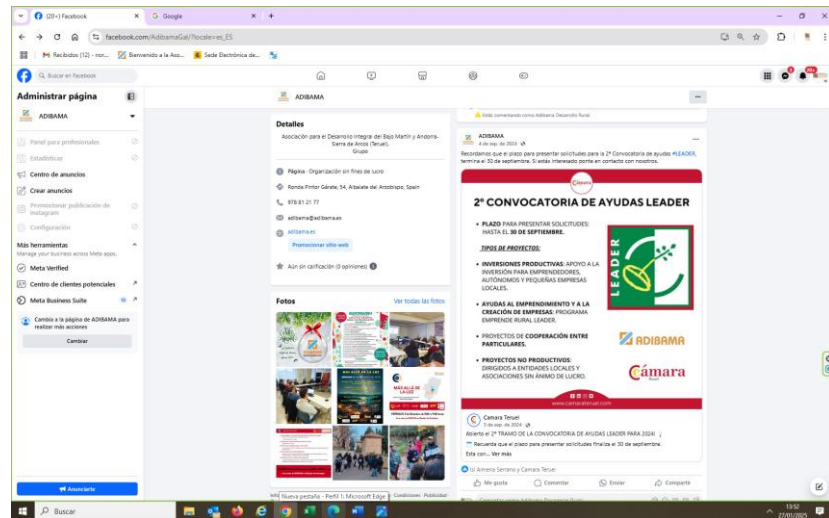

- ✓ Facebook: <https://www.facebook.com/AdibamaGal/>
- ✓ Instagram: <https://www.instagram.com/adibamadesarrollorural/>
- ✓ Twitter: <https://twitter.com/adibama>

- Folleto publicitario (tríptico) de la convocatoria Leader 2024:



- Calendarios de sobremesa, editados cada año con el mensaje de LEADER y los datos de contacto del grupo, siendo ampliamente distribuidos por todo el territorio.



- Colocación de las placas según el Manual de Procedimiento.



- **Revista Leader Teruel** (editada por la Agrupación de Entidades para el Desarrollo de la Provincia de Teruel), con amplia información sobre Leader 2023-2027 y primeros datos de ejecución:

The collage consists of three parts:

- Left:** The cover of the magazine "TERUEL DESARROLLA Programa Leader en Teruel". It features a stylized landscape with a dinosaur silhouette, a sun, and a small village.
- Middle:** A page titled "GRUPO DE ACCIONALES" and "BAJO MABITINY ANDORRA SIERRA DE ARCOS (TERUEL)". It includes a map of the region and text describing the group's mission and the project's goals for rural reactivation.
- Right:** A table titled "ADIBAMA PROYECTOS 2024 (PRIMER TRAMO)". It lists various projects with columns for "Nombre", "Importe", "I+D+i", and "Impacto".

| Nombre | Importe | I+D+i | Impacto |
|---|------------|-------|---------|
| Proyectos de Investigación | | | |
| PROYECTO DE INVESTIGACIÓN EN AGRI-CULTIVO DE CANTONES | 100.000,00 | 40,00 | 10,00 |
| PROYECTO DE INVESTIGACIÓN EN AGRI-CULTIVO DE CANTONES | 100.000,00 | 40,00 | 10,00 |
| PROYECTO DE INVESTIGACIÓN EN AGRI-CULTIVO DE CANTONES | 100.000,00 | 40,00 | 10,00 |
| PROYECTO DE INVESTIGACIÓN EN AGRI-CULTIVO DE CANTONES | 100.000,00 | 40,00 | 10,00 |
| PROYECTO DE INVESTIGACIÓN EN AGRI-CULTIVO DE CANTONES | 100.000,00 | 40,00 | 10,00 |
| PROYECTO DE INVESTIGACIÓN EN AGRI-CULTIVO DE CANTONES | 100.000,00 | 40,00 | 10,00 |
| Proyectos de Investigación | | | |
| PROYECTO DE INVESTIGACIÓN EN AGRI-CULTIVO DE CANTONES | 100.000,00 | 40,00 | 10,00 |
| PROYECTO DE INVESTIGACIÓN EN AGRI-CULTIVO DE CANTONES | 100.000,00 | 40,00 | 10,00 |
| PROYECTO DE INVESTIGACIÓN EN AGRI-CULTIVO DE CANTONES | 100.000,00 | 40,00 | 10,00 |
| PROYECTO DE INVESTIGACIÓN EN AGRI-CULTIVO DE CANTONES | 100.000,00 | 40,00 | 10,00 |
| PROYECTO DE INVESTIGACIÓN EN AGRI-CULTIVO DE CANTONES | 100.000,00 | 40,00 | 10,00 |
| PROYECTO DE INVESTIGACIÓN EN AGRI-CULTIVO DE CANTONES | 100.000,00 | 40,00 | 10,00 |
| Proyectos de Investigación | | | |
| PROYECTO DE INVESTIGACIÓN EN AGRI-CULTIVO DE CANTONES | 100.000,00 | 40,00 | 10,00 |
| PROYECTO DE INVESTIGACIÓN EN AGRI-CULTIVO DE CANTONES | 100.000,00 | 40,00 | 10,00 |
| PROYECTO DE INVESTIGACIÓN EN AGRI-CULTIVO DE CANTONES | 100.000,00 | 40,00 | 10,00 |
| PROYECTO DE INVESTIGACIÓN EN AGRI-CULTIVO DE CANTONES | 100.000,00 | 40,00 | 10,00 |
| PROYECTO DE INVESTIGACIÓN EN AGRI-CULTIVO DE CANTONES | 100.000,00 | 40,00 | 10,00 |
| PROYECTO DE INVESTIGACIÓN EN AGRI-CULTIVO DE CANTONES | 100.000,00 | 40,00 | 10,00 |

- **Radio La Comarca:** entrevistas ad hoc sobre el programa Leader, entrevistas tanto en eventos de cierta relevancia como atendiendo a este medio en diversos momentos donde ADIBAMA era noticia por el desarrollo de sus actividades.
- **Anuncios en TV Local de Andorra** acerca de las actividades desarrolladas en ADIBAMA (con rótulos subtítulados).

• DOSSIER DE PRENSA.

ADIBAMA ha sido noticia en diversos medios de comunicación impresos y digitales a lo largo de este ejercicio 2024:

28 COMARCAS VIERNES, 15 DE MARZO DE 2024 | L'COMARCAS

BAJO MARTÍN

Adibama recibe 45 solicitudes de ayuda en el primer tramo del Leader

El grupo de acción local dispone de 261.000 euros, «insuficientes para toda la demanda»

Abre línea de fondos propios para llegar a las asociaciones

ALBALATE DEL ARZOBISPO. El primer tramo de las ayudas del Leader 2024 se ha saldado en Adibama con un total de 45 solicitudes recibidas. Procede de los pueblos del Bajo Martín y Andorra Sierra de Arcos, áreas del grupo de acción local. El presupuesto disponible es de 261.000 euros y la inversión prevista asciende a más de 2 millones de euros, concretamente 2.101.891, entre 33 proyectos de inversión productiva de pequeñas empresas, 2 de nuevos emprendedores, 9 de no productivos y uno de cooperación entre particulares.

«El número de solicitudes es muy elevado en comparación con ejercicios anteriores», dice la presidenta, Pilar Ortiz, que lo atribuye a que en 2023 no hubo convocatoria y a un signo de vitalidad del tejido productivo de estas comarcas. «El presupuesto se nos queda muy corto, necesitaríamos mucho más del do-

Emprende Rural, una novedosa línea de apoyo a la creación de empleo

La presente convocatoria llega para los grupos Leader con la novedad de un apoyo directo a emprendedores en la línea llamada **Emprende Rural Leader**. Para esta línea de ayuda, Adibama dispone de un presupuesto de 15.000 euros que repartirá en dos años (mitad en cada uno). Dentro de las 45 solicitudes, 2 de ellas son para este tipo de negocio. Se trata, por un lado, de la solicitud para poner en marcha un gimnasio en Albalate del Arzobispo y, por otro, para abrir un nuevo taller en La Puebla de Híjar.

Son ayudas novedosas porque no están dirigidas a la inversión, sino que están enfocadas directamente a la creación de empleo. Los solicitantes deben presentar una propuesta de empresa y justificar una mínima inversión de 3.000 euros. La ayuda que reciben las pueden destinar a lo que precisen dentro de los gastos de puesta en funcionamiento de una empresa. Los receptores las subvenciones pueden dedicar además al pago de la seguridad social hasta gastos corrientes. Desde Adibama destacan lo cruciales que son los dos primeros años de inicio de un negocio. «Esta ayuda puede ser un plus para lanzarse, animar,

SOLICITUDES

33

De las 45 solicitudes, 33 son proyectos de **inversión productiva** (pequeñas empresas de 40 empleados o menos), 2 son proyectos de **Emprende Rural Leader** (nuevos emprendedores), 9 son no productivos (asociaciones y ayuntamientos) y uno es una cooperación entre particulares.

■ **La convocatoria sigue abierta.** El Leader 2024 se abrió en noviembre y se cierra en septiembre y consta de dos tramos: el primero, que acabó el 29 de febrero y al que se han presentado estas 45 solicitudes que esperan resolver a final de abril y el segundo, abierto hasta el 30 de septiembre. Ya han recibido una solicitud.



Busca establecimientos, empresas y entidades con esta marca. Es garantía de calidad.



BAJO MARTÍN - ANDORRA - SIERRA DE ARCOS

¡Atrévete a descubrirlo!



Las comarcas de Bajo Martín y Andorra-Sierra de Arcos renuevan su oferta turística con un amplio elenco de propuestas. Para los amantes de la naturaleza este territorio ofrece innumerables posibilidades, ya que posee una gran variedad de paisajes, desde la Sierra de Arcos hasta las estepas de Azaila, desde Majalinos a los cortados del río Martín. El Espacio BTT norteTeruel ofrece 10 rutas circulares y debidamente balizadas para recorrer estos parajes y descubrir cada rincón, 500 km de disfrute en plena naturaleza. Un producto altamente innovador que merece ser destacado es el turismo de estrellas y la astrofotografía, con actividades que ofrecen el Monasterio del Olivar y la asociación CAELUM.

La oferta cultural es, así mismo, muy atractiva. Los centros de interpretación de la cultura ibera de Azaila, Oliec y Alloza nos adentran en el interesante mundo de la historia prerromana, materializado en los respectivos yacimientos arqueológicos visitables con apoyo de guías especializados. El Parque Cultural del río Martín alberga alojos y covachos con importantes manifestaciones prehistóricas de arte rupestre levantino, declarado Patrimonio Mundial por la UNESCO. Por otro lado, los pueblos se afanan por presentar una excepcional oferta cultural para estos cálidos días estivales. A tener en cuenta la posibilidad de contar con los guías locales, que nos permitirán disfrutar de un recorrido comentado, dando así un singular valor añadido a la visita a la localidad. Este es el caso de Albalate Turístico, que aporta a los visitantes pasión, conocimiento y autenticidad. O las completas visitas guiadas a los diferentes pueblos que ofrece la Comarca de Andorra-Sierra de Arcos. En el Museo Mínero de Andorra MÍNERAS se puede conocer todo lo relacionado con la minería del carbón e incluso darse un paseo en una reproducción a escala de una locomotora de 1920.

Toda una amplia oferta para un turismo familiar, para grupos de amigos que busquen nuevas experiencias, para los que demandan el silencio y la tranquilidad del mundo rural, para los amantes de la naturaleza, y para los interesados por los aspectos más culturales de nuestro patrimonio. Todo ello jalonado de actividades y posibilidades de visitas guiadas. Sin olvidar, la actualizada propuesta de turismo de salud y de ocio que ofrece el balneario de Ariño, un lugar para el baño, el relajamiento y el cuidado de nuestra salud.

GUÍAS TURÍSTICOS Y OTROS RECURSOS:

Comarca de Andorra-Sierra de Arcos: 978 880 927 - 623 395 143 turismo@andorra-sierra-de-arcos.com
 Comarca de Bajo Martín: 978 820 126 614 turismo@comarca-bajomartin.com
 Oficina municipal de turismo, Andorra: 978 843 164 turismo@culturaandorra.com
 Turismo Bajo Martín: 600 247 231 @bajomartin
 Parque Cultural del Río Martín: 978 817 682
 Balneario de Ariño: 978 077 077 info@balneariodearino.com
 Monasterio del Olivar (Estercuel): 978 752 300 info@monasterioelolivar.com
 Karalume: 681 281 687



ASOCIACIÓN PARA EL DESARROLLO RURAL
BAJO MARTÍN - ANDORRA SIERRA DE ARCOS



Cofinanciado por
la Unión Europea



GOBIERNO
DE ARAGON

CUENCA MINERA - ANDORRA/UTRILLAS



El edificio se encuentra en la calle Mayor y se convertirá en una vivienda tutelada. (FOTOGRAFÍA DE J. LARZ)

15.000 euros para equipar una vivienda de 12 plazas en Ejulve

La casa está destinada a personas mayores y prevé abrir a finales de año

EJULVE. El Ayuntamiento de Ejulve ha recibido 15.000 euros procedentes del grupo leader ADOBAMA con el fin de equipar una vivienda tutelada que cuenta con 12 plazas disponibles destinadas a las personas mayores válidas del municipio.

La casa, de dos plantas y ubicada en la calle Mayor, pertenecía a un matrimonio mayor que ya falleció y fue acondicionada por el ayuntamiento con la instalación de un ascensor para conectar los dos pisos y calefacción en la planta superior gracias a una subvención de 65.000 euros del FITE (Fondo de Inversiones de Teruel).

Ahora con estos 15.000 euros el objetivo es equiparla con mobiliario en cada una de las habitaciones y poder darle uso. «Queda el equipamiento del interior y ya se puede empezar con todo el ello. La idea es pedir en septiembre todo el material para ponerla en funcionamiento cuanto antes. Me gustaría que fuera a finales de este año», explica Ovidio Ortín, alcalde de Ejulve.

El consistorio ha impulsado la puesta en marcha de esta vivienda tutelada desde hace unos años con el fin de ofrecer un nuevo espacio a las personas más mayores de la localidad, ya que no cuen-

tan con residencia en Ejulve y de esta forma no tendrán que desplazarse hasta otros pueblos en busca de este servicio y podrán quedarse en su municipio. En la misma, se ofrecerá comida, limpieza, atención y la estancia en cualquiera de las doce habitaciones. Asimismo, para poder abalada «se necesitarían como mínimo cuatro personas», ya hay algunos que «están interesados», añade Ortín, por lo que se espera que su apertura se realice tal como estaba previsto.

Creación de puestos de trabajo

Las 12 plazas disponibles de la nueva vivienda tutelada de Ejulve supondrán también la creación de puestos de trabajo. El número variará en función de la cantidad de usuarios que quieran instalarse ahí, pero al menos se estima que sea tres los nuevos oficios. Asimismo, se espera que puedan ser ocupados por gente joven y, si es posible, mujeres para «sostener población». «No es fácil crear nuevos puestos de trabajo, sobre todo en pueblos tan pequeños, por eso consideramos que esta es toda una oportunidad», concluye Ovidio Ortín, alcalde de la localidad.

CARMELA ORTIZ TOMASELLI

Breves

Acusaciones entre la Comarca de Cuenca Minera y el PSOE por la eliminación de los servicios

UTRILLAS. El partido Socialista de las Cuenca Minera denuncia el supuesto recorte que Teruel Existe y Partido Popular están llevando a cabo en la Comarca. La portavoz socialista, Laura Royo, destacó que las medidas tomadas «están alejadas de las necesidades diarias de la gente y recordaron que las rutas escolares se llevaban presentando desde hace años «solicitando la delegación de competencias». El presidente comarcal, Javier Larraz (TE), explicó que hasta el momento el servicio «era ilegal sin las tarjetas de transporte necesaria y por ello se tuvo que suprimir y vender los autobuses».

El patrimonio arquitectónico del Parque Cultural de Río Martín, recogido en un nuevo libro

ARINO. El Parque Cultural del Río Martín presentó su nuevo libro 'Guía del patrimonio arquitectónico del Parque Cultural del Río Martín dentro del curso 'Innovación y nuevas tecnologías aplicadas al patrimonio'. La cita reunió a más de 50 personas durante tres días con el objetivo de dar a conocer y poner en común los últimos avances tecnológicos aplicados al estudio y conservación del patrimonio cultural. Por su parte, el libro está estructurado en tres partes: arquitectura civil, histórico-militar y religiosa.



Foto de grupo en el hito de La Cruz de Santiago en el Parque San Macario. (C.F.P.)

84 personas se reúnen en el hito de La Cruz de San Macario para celebrar Santiago Apóstol

ANDORRA. La Asociación de Amigos de los Caminos de Santiago celebró la festividad de Santiago Apóstol con récord de participación de 84 personas entre socios y simpatizantes. La festividad contó con música, comida y sorteos a manos de la Óptica Bajo Aragón. «Queremos dar las gracias al cura, a Rafael Guía, que ha demostrado que el ayuntamiento nos apoya la Óptica Bajo Aragón y a los cocineros y voluntarios para que la festividad saliera según lo previsto», explican desde la asociación.

De vacaciones con tu periódico
La COMARCA

PEÑÍSCOLA
- Ctra. Benicarló - Peñíscola (KM 4,9)
- Defin Mar (Avda. Papa Luna, 1-local 1)

VINARÓS



Navidad 2024/2025



Los vecinos pudieron disfrutar de los diferentes puestos que formaron parte del mercadillo navideño. AYTO. DE ALBALATE



También se colocó un árbol de los deseos. AYTO. DE ALBALATE

Exitoso mercadillo navideño en Albalate

Albalate del Arzobispo fue otro de los pueblos que este fin de semana se envolvió en ambiente navideño. El Ayuntamiento, junto a la colaboración de ADOBAMA, organizó un mercadillo que tu-

vo gran respuesta del público pese a las bajas temperaturas. Un total de 22 puestos se desplegaron por toda la plaza del Convento, con diferentes productos gastronómicos pero también otros artículos de interés que sir-

vieron a los vecinos para ultimar sus compras navideñas. A lo largo de todo el día, además se realizaron también actividades complementarias para ampliar la oferta de ocio en estos días donde el pueblo ya está lleno

para Navidad. Una de ellas fue la colocación de un árbol de los deseos, donde tanto pequeños como mayores pudieron dejar sus peticiones para este año.

Al día siguiente, el domingo, el Paje Real de los Reyes

Magos visitó Albalate para que los niños pudieran entregarle sus cartas. La cita, organizada por el AMPA, tuvo lugar en la plaza de la Iglesia y se completó con villancicos y reparto de palomitas.

La COMARCA



BAJO ARAGÓN

Concluye la primera Escuela Energía Común de Ecodes en la provincia

Andorra y Bajo Martín aclaran conceptos sobre comunidades energéticas

Participantes en la última jornada, ayer en Albalate. Adibama

miércoles, 3 de julio de 2024 - 20:39
Por **Marcos Navarro**

La Escuela Energía Común se despidió este miércoles de las comarcas Andorra-Sierra de Arcos y Bajo Martín después de siete sesiones informativas en las que el grupo de acción local Adibama ha intentado aclarar conceptos sobre qué son las comunidades energéticas y los autoconsumos colectivos, qué ahorros pueden alcanzar hogares y empresas si se agrupan para producir electricidad, posibilidades de financiación, figuras jurídicas o sistemas de gobernanza. Aunque aún podrían haber asistido más instituciones, pymes y ciudadanos en general, los que han seguido el programa se han hecho una idea de las posibilidades que existen de la mano de la Fundación Ecología y Desarrollo (Ecodes).

El programa, que a la vuelta del verano se extenderá por otros dos grupos Leader de la provincia y llegará a todo el territorio, cuenta con la colaboración de la Red Aragonesa de Desarrollo Rural con el objetivo de acelerar la creación de comunidades energéticas. Ofrece a ayuntamientos, empresas y vecinos servicios de información, asesoramiento y acompañamiento para la creación de estas nuevas figuras de

ECO de Teruel

Noticiero digital de Teruel

HOY ES NOTICIA ▾ ACTUALIDAD LOCAL ▾ ACTUALIDAD PROVINCIAL ▾ CULTURA ▾ DEPORTES ▾ OTROS ▾

Inicio > Actualidad Provincial > El Proyecto Tierra Minera nominado a mejor programa europeo de cooperación ELARD

Actualidad Provincial

El Proyecto Tierra Minera nominado a mejor programa europeo de cooperación ELARD

Por **Redacción** 13 septiembre, 2024

2024 ELARD COOPERATION AWARDS

VOTA POR TIERRA MINERA

Desde el interior de nuestra tierra, hasta Europa!

Escanea el código y accede a las votaciones



AYÚDANOS A PONER EN VALOR NUESTROS TERRITORIOS MINEROS

Vota ahora por Nº2 Tierra Minera- Spain

TIE RRA MINERA

PATRIMONIO MINERO Y ARQUITECTURA INDUSTRIAL

Seis pueblos acogerán las visitas guiadas sobre astroturismo con Adibama

La programación arrancará este sábado en el Monasterio del Olivar de Estercuel. En cada encuentro habrá recorrido cultural y observación nocturna



Monasterio del Olivar./ Comarca Andorra - Sierra de Arcos

Camila Ortiz Tomaselli 29 08 2024

CULTURA Y OCIO

Seis pueblos de Andorra-Sierra de Arcos y el Bajo Martín acogerán las visitas guiadas con las que el Grupo de Acción Local Adibama quiere potenciar el patrimonio local a través del astroturismo. La programación, bautizada bajo el nombre de **'Entre el cielo y la tierra'**, arrancará este sábado en **Estercuel** a partir de las 19.30 con **visita al Monasterio del Olivar, cena y observación nocturna del cielo con puntero láser y telescopios.**

Este es el primer año en el que el Grupo de Acción Local ha decidido apostar por este formato de actividades. El objetivo es **potenciar un turismo de estrellas que sigue en auge en el territorio**, uniéndolo con la difusión del patrimonio natural y cultural de los pueblos. Por ello mismo en cada encuentro habrá **una visita alrededor del entorno elegido**, por la tarde, y **una observación astronómica guiada por la noche.** «Lo mejor de todo es que las actividades se llevarán a cabo en pueblos



La participación durante las últimas jornadas en Oñete. Adibama

BAJO ARAGÓN

Castelnou conecta el cielo con la tierra en un evento de astronomía

Adibama pone en valor el patrimonio del municipio

sábado, 28 de septiembre de 2024 - 23:25
Por **Paula Adán**

La localidad de Castelnou hoy es el escenario de una actividad única, donde la naturaleza, la astronomía y la cultura se entrelazan para ofrecer a todos los asistentes una experiencia inolvidable. Organizada por la Asociación Para el Desarrollo Integral del Bajo Martín y Andorra-Sierra de Arcos (Adibama), dentro de su ciclo Entre el Cielo y la Tierra, la jornada busca poner en valor el patrimonio natural y cultural de la comarca, a través de una combinación de actividades guiadas al aire libre, que culminarán con una observación astronómica nocturna.

El evento comenzará a las 18:00 horas con una visita guiada por el entorno fluvial de Castelnou y los campos aledaños, en la que el guía turístico Ricardo Caralum, experto en turismo activo, llevará a los participantes a conocer la biodiversidad local. Durante este recorrido, se hablará sobre la flora y fauna que habita en torno al río y cómo el ser humano ha aprovechado los recursos naturales de la zona a lo largo de la historia. "Es una excelente oportunidad para que la gente descubra cómo el río ha dado vida al entorno y cómo la biodiversidad sigue siendo clave en la vida rural", explicó José Vicente Querol, gerente de Adibama, quien destacó el objetivo de combinar naturaleza y cultura en estas actividades.

A las 21:15 horas, comenzará una sesión guiada de observación de cielo, desde el emblemático Puente de Valmaña. La actividad estará dirigida por José Carlos Pederol, miembro de la Asociación Cultural Caelum de Añeto, quien guiará a los participantes a través del firmamento utilizando un puntero láser y telescopios profesionales. Según Querol, "esta es una hora idónea para empezar, ya que es totalmente necesario que la oscuridad sea completa para que las estrellas se muestren en todo su esplendor", explicó.

Sin embargo, la sesión astronómica no solo se centrará en el reconocimiento de estrellas y constelaciones, sino que también se explorará cómo las diferentes culturas han interpretado los astros a lo largo de la historia. En particular, se pondrá énfasis en cómo el sol y las estrellas han sido fundamentales para fijar calendarios agrícolas, ayudando a las comunidades a determinar el mejor momento para sembrar y recolectar. "Es fascinante ver cómo, desde la prehistoria, el cielo ha guiado las actividades humanas, y cómo esa sabiduría se ha transmitido a lo largo de los siglos", apuntó Querol, quien destacó la importancia de conectar estas enseñanzas ancestrales con la vida actual.

La Asociación Cultural Caelum, que cuenta con equipamiento avanzado para la observación astronómica, ha recibido apoyo de Adibama y otros programas de desarrollo local para fomentar el astroturismo en la comarca. "Este tipo de actividades están en auge, y no solo son un atractivo cultural, sino también turístico. Tanto el Bajo Martín como la comarca de Andorra son zonas privilegiadas para la observación del cielo debido a la baja contaminación lumínica", señaló Querol.

Por su parte, Adibama como grupo de acción local tiene un firme compromiso en promover actividades que combinen el desarrollo económico con la puesta en valor del patrimonio natural y cultural. "Nuestro objetivo es fomentar que tanto los habitantes locales, como los visitantes conozcan más sobre su entorno, y también atraer turismo que valore estas experiencias", dijo Querol, destacando que estas iniciativas buscan equilibrar la preservación del medio ambiente con el desarrollo turístico sostenible.



Dos de los artistas que participan en la 14ª edición del simposio, desbastando los bloques de alabastro antes de esculpir

CULTURA

Comienza la actividad en el Simposio del Alabastro de Albalate

Los cinco artistas participantes ya trabajan en el CIDA

viernes, 5 de diciembre de 2024 - 20:06
Por **Miguel Ángel Ariza**

Los cinco artistas que participan en el 14º Simposio Internacional del Alabastro de Albalate del Arzobispo ya han comenzado a trabajar en las instalaciones del Centro Integral para el Desarrollo del Alabastro. Ingrid Tost Dolmau (España), Antonio Reiné (España), Sascha Szodovskí (Macedonia del Norte), Martha Quinn (Irlanda) y Robert Bucek (República Checa). Durante todo el fin de semana los cinco trabajarán en el CIDA dando forma a los bolos de alabastro y sacando los bloques a partir de los cuales esculpirán sus respectivos proyectos.

Desde el lunes 9 y hasta el siguiente domingo el trabajo se desarrollará en las calles y plazas de Albalate, ante la vista de todos los vecinos. Además se realizarán actividades complementarias, como visitas de escolares a los artistas en pleno trabajo o recorridos guiados por las canteras de alabastro que existen en la zona.

El simposio está organizado por el Ayuntamiento de Albalate del Arzobispo, con el apoyo de la Comarca del Bajo Martín, la Diputación Provincial de Teruel, la Asociación para el Desarrollo Integral del Bajo Martín y Andorra (Adibama) y diferentes empresas locales del sector.

<https://www.diariodeteruel.es/cultura/comienza-la-actividad-en-el-simposio-del-alabastro-de-albalate>

El astroturismo crece pero pide alumbrados públicos respetuosos

Una jornada en Albalate explica cómo optimizar los tendidos en cascos urbanos e inmediaciones de los pueblos para no entorpecer la observación de cielos, que cada vez atrae a más público



Ponentes y participantes en la primera jornada 'Más allá de la luz' sobre luminarias y la observación de estrellas. / J.C. Peguero



Beatriz Severino 13/12/2024
CULTURA Y OCIO | TURISMO

El turismo de estrellas atrae a cada vez más gente al territorio y para que la tendencia no decaiga hay que crear **conciencia sobre la importancia de reducir al máximo la contaminación lumínica en las poblaciones**. Con este propósito el miércoles se celebró en Albalate del Arzobispo, en la **sede de Adibama**, la jornada 'Más allá de la luz', que organizó el grupo leader con la **Asociación Caelum con el astrofotógrafo de Ariño Juan Carlos Peguero al frente**. La sesión estuvo abierta al público y orientada, sobre todo, a ayuntamientos, técnicos municipales, electricistas y propietarios de casas rurales, entre otros perfiles.

Tras la «toma de contacto» y, con la finalidad de sumar una mayor asistencia, piensan organizar una nueva sesión el próximo mes, ya que se prevé que en febrero se publiquen nuevas convocatorias de ayudas para que los ayuntamientos sustituyan su alumbrado. Este **debe ser eficiente con el ahorro**

INFORME ANUAL 2024

